

DAMMEN TON SIJBRANDS Boeiende winstpartij Roel Boomstra in WK

1571

In de openingsronde van het door hem gewonnen WK junioren (Naaldwijk, december 2010) speelde Roel Boomstra een inhoudrijke partij tegen de Rus Jevgeni Vjasnikov. Hieronder een bespreking van dit boeiende duel.

Boomstra - Vjasnikov

WK junioren 2010

1.33-29 17-22 2.39-33 11-17 3.44-39 6-11 4.50-44 1-6 5.32-28 19-23 6.28x19 14x23 7.35-30 10-14 8.31-27 22x31 9.36x27 14-19 10.40-35 4-10?! 11.44-40! 20-24 12.29x20 15x24 13.30-25 23-28

Na een afhoudend begin gaat Vjasnikov plotseling tot de aanval over. Hoewel de tekstzet - een theoretisch nieuwtje - nogal gammel oogt, hoeft 23-28x28 op zich misschien niet onspeelbaar te zijn. Als zwart er maar het juiste vervolg aan geeft...

14.33x22 17x28 15.34-30 18-23 16.38-32 12-18 17.41-36 7-12 18.43-38 2-7 19.46-41 10-14 20.48-43 5-10 21.36-31 11-17 22.31-26 17-22(!) 23.41-36 22x31 24.36x27 6-11?

En daar blijkt het dus aan te schorten. Met de tekstzet begaat zwart al in een vroeg stadium een ernstige fout, die van niets minder dan beslissende betekenis zal zijn! Correct was 24...7-11, bijvoorbeeld 25.38-33 12-17 26.33x22 17x28 27.43-38 11-17! en er valt niets concreets te bewijzen: de niet-alledaagse afwikkeling 28.27-21?! 16x27 29.32x12 8x17! 30.26-21? 17x26 31.37-31 26x48 32.38-

Diagram 1

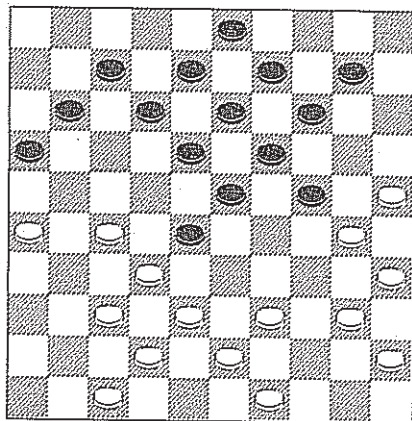

33 48x34 33.40x20 28x39 34.20-15 zou zelfs in wits nadeel werken na 34...23-28! 35.15x4 18-22!! 36.4-15 19-23! enz.

Zie diagram 1

In de diagramstand daarentegen kan wit zowaar uit twee verschillende winstsystemen kiezen. Zo is ook na 25.40-34! redding voor zwart niet te zien. Twee varianten:

1) 25...24-29 26.30-24! 29x40* 27.45x34! 19x30 28.35x24 10-15 29.34-30! 14-20 (ook 29...14-19 verliest) 30.25x14 9x29 31.38-33 29x38 32.42x22 en tegen de dreigende overmeestering van zijn rechtervleugel (26-21 en 37-31 enz.) is geen kruid meer gewassen.

2) 25...10-15 26.38-33! 15-20 (nog het be-

Diagram 2

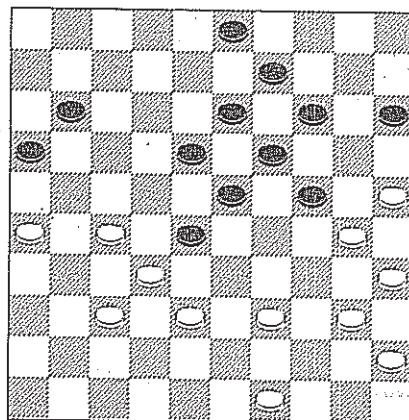

ste: 26...12-17? 27.33x22 17x28 28.25-20! en 29.34-29 +) 27.33x22 12-17 28.43-38 17x28 29.38-33 7-12 30.33x22 12-17 31.45-40! 17x28 32.49-43! 8-12 33.43-38 3-8 34.38-33! 12-17 35.33x22 17x28 36.42-38! (zonder vrees voor 36...18-22 37.27x29 24x31 38.32x23! 19x28 39.26x37 +) 36...8-12 37.47-41 11-17 38.41-36 17-22 39.36-31! 12-17 en nu niet direct 40.38-33? wegens 40...24-29!! 41.33x15 28-33! 42.39x28 22x33 met remise(!), maar eerst 40.26-21!! (40...17x26) en dan pas 41.38-33 +.

Boomstra kiest echter voor een recht-toe rechtaan methode die niet minder overtuigend is:

25.38-33! 12-17 26.33x22 17x28 27.43-38! (een belangrijke finesse: wit schakelt 27...7-12? uit door 28.39-33!, 29.27-22

en 31.25-20 +) 27...8-12 28.38-33! 12-17 29.33x22 17x28 30.42-38! 10-15 31.38-33 7-12 32.33x22 12-17 33.47-42 (wit staat dermate superieur dat hij het zich kan permitteren de doorbraak 33.47-41, 34.39-33, 35.32-28 en 36.26x6 te versmaiden) 33...17x28 34.42-38

Zie diagram 2

34...14-20

Niet minder kansloos is 34...24-29 35.40-34! 29x40 36.45x34! 15-20 37.49-43(!) 20-24* 38.38-33 + of 34...3-8 35.38-33 8-12 36.33x22 12-17 37.49-43 17x28 38.43-38 enz.

35.25x14 9x20 36.30-25! (eerst zo) 36...3-8 37.25x14 19x10 38.38-33 (nu pas) 38...8-12 39.33x22 10-14 40.49-43 12-17 41.43-38 17x28 42.38-33

Met schijf- en partijwinst, al vereist het afspel nog de nodige precisie.

42...15-20 43.33x22 20-25 44.39-34! 24-29 45.26-21! 14-19 (op 45...14-20, dat 46.21-17? verhindert door 46...23-28! =, was een denkbaar slot geweest 46.37-31! 20-24 47.21-17! 16-21 48.27x7 18x38 49.35-30! 24x44 50.7-2 29x40 51.2x50! 38-42/43 52.45x34 42/43-48 53.50-45! +) 46.21-17! 29-33 47.17x6 33-39 48.34x43 16-21 49.27x16 18x49 50.37-31! (en vooral niet 50.6-1? wegens 50...23-29!, 51...19-23! en 52...25-30 =; met de tekstzet dwingt wit de overgang naar een probleemloos 4x2-eindspel af) 50...25-30 51.35x24 19x30 52.6-1 49x35 53.1x25 en na nog drie zetten gaf zwart het op.