

# Een stelling geladen met dynamiet

In vervolg op de rubriek van vorige week houd ik de slotfase van mijn blindpartij tegen Rajendra Jharap (Olympisch Stadion, 24-26 september) nogmaals tegen het licht.

## Zie diagram 1

Zo stond het na zwarts (overigens foutieve) 44ste zet 11-16. Hoewel er wederzijds nog maar zeven schijven op het bord staan en men bijgevolg zou kunnen menen dat de partij remise moet worden, blijkt de stelling bij nader inzien geladen met dynamiet. Sterker nog: bij het sterkste spel gaat witzelfs geforceerd winnen! Het probleem is alleen dat wits beste zet zich niet echt gemakkelijk laat vinden...

Ik geef eerst het werkelijke verloop, om daarna pas te onthullen hoe het wél had gemoeten:

45.34-29?! (geenszins zwak, maar helaas niet de allersterkste) 45...24-30 (45...14-20?? 46.33-28! +) 46.33-28!? 12-17(?)

Hierna staat zwart opnieuw, en ditmaal definitief, verloren. Hij had echter nog juist remise kunnen maken door met 46...30-34!! 47.29x40 45x34 impliciet een schijf te geven en vervolgens zo actief mogelijk op te blijven treden. Men zie: 48.50-45 35-40! 49.44x35 13-18! 50.31-26 (50.28-22 16-21!) 50...12-17! 51.49-44 14-19! (51...14-20? 52.28-22!! 17x28 53.44-40 +) 52.26-21 (52.44-40 16-21! en 53...18-22 =) 52...17x26 53.44-40 16-21! 54.27x16 26-31 55.40x29 31-37 56.16-11 37-41 57.11-7 en nu ofwel 57...19-23! 58.28x19 41-46 =, ofwel

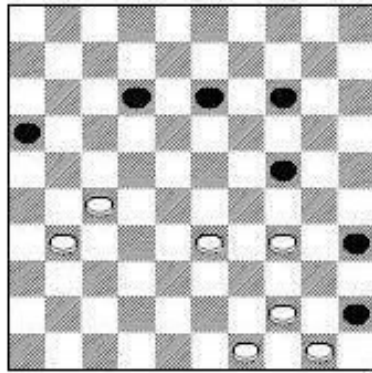

Diagram 1

57...19-24! 58.29x20 41-46 =.

Ook als wit de aangeboden schijfwinst negeert en consequent op aanval tegen de vijandelijke rechter vleugel blijft spelen, kan zwart zich afdoende verdedigen. Een enkel voorbeeld: 48.31-26 12-17! (om 49.50-45 weer met 49...35-40! en 50...13-18! = te kunnen beantwoorden) 49.27-22 14-19 50.22x11 16x7 51.28-22 19-23 52.26-21 13-19 53.21-16 19-24 54.22-17 23-28! 55.17-11 28-32/34-40! 56.11x2 34-40/28-32 57.2x30 35x24 58.44x35 32-37! (58...32-38?? 59.49-43! +) en zwart komt precies op tijd om 24 tegen 35 af te ruilen.

47.29-23!!

Zo elimineert wit de achterwaartse afruil van 29. Daarmee is het pleit in hogere zin beslecht: de witte aanval over het middenbord is met geen mogelijkheid tot staan te brengen, terwijl zwart in de rechter benedenhoek op graniet bijt!

47...13-19

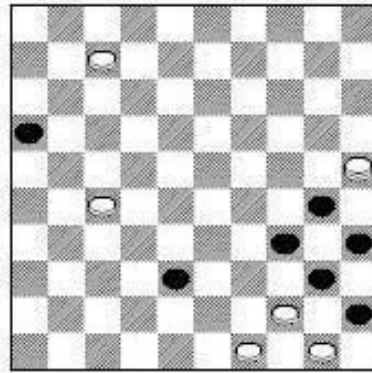

Diagram 2

Niet beter is 47...17-21 48.31-26! 21x32 49.28x37 14-20 (49...30-34?? 50.23-19! +) 50.37-32 20-25, waarop 51.32-28 30-34 52.44-40 35x44 53.49x29 (53...25-30 54.29-24 +) het snelst wint. En op 47...14-20 was gevolgd 48.31-26 20-25 (ook 48...20-24 49.23-19! 17-22 50.27x9 24x4 51.28-22/23 verliest, evenals 48...16-21 49.27x16 20-25 50.16-11! 17x6 51.26-21 6-11 52.28-22 enz.) 49.27-22! 13-18 50.23x21 16x18 51.26-21 30-34 52.21-16!! (want ditmaal zou 52.44-40? niet meer dan remise opleveren) en nu bijvoorbeeld nog 52...35-40 53.44x35 34-39 54.16-11 39-44 55.49x40! 45x34 56.11-7 34-39 57.7-1 +.

48.31-26 19-24 49.27-22! 14-20 50.22x11 16x7 51.23-18 30-34!?

52.18-13!?

En na nog drie zetten gaf zwart het op. Terug naar de eerste diagramstand. Daarin had wit niet 45.34-29 maar 45.31-26!! moeten spelen. De grootste verdienste van die

temporerende voortzetting schuilt in de omstandigheid dat hij op 45...12-17 in één en dezelfde ademtocht naar veld 23 kan oprukken (46.34-29! 14-20/24-30 47.29-23!), om vervolgens met 48.33-28! een stand uit het partijverloop op het bord te brengen. En andere zetten kunnen zwart evenmin redden. Ik geef slechts enkele van de talrijke varianten:

1) 45...13-18 46.34-29! 24-30 (of 46...14-20 47.26-21! en altijd 33-28-22! +) 47.33-28! 30-34 (47...12-17 48.28-23 +) 48.29x40 45x34 49.28-22! 18-23 50.22-18! 16-21 51.26x8 23x3 52.27-21/22 +.

2) 45...13-19 46.26-21! 14-20 47.33-28! 12-18\* 48.21-17 18-23\* 49.28-22 24-29\* 50.17-12! 29x40 51.12-8! 23-29 52.8-3 20-25 53.22-18! 19-24 (de inleiding tot een buitengewoon kleurrijk slotspel) 54.3-17! 29-34 55.17-22! (om de tegenstoot 55...34-39 en 56...40-44 enz. uit te schakelen) 55...24-29 56.18-12 25-30 57.22-9! 29-33 58.9-25! 33-38 59.12-7! en nu:

## Zie diagram 2

2.1) 59...38-42 60.27-21! (eerst zo) 60...16x27 61.44-39 34x43 62.25x22! met winst.

2.2) 59...38-43 60.49x38 40x49 61.38-33! 49x21 62.33-29! 34x23 63.25x26 35-40 64.7-1 +.

2.3) 59...16-21 60.27x16 38-43 61.49x38 40x49 62.7-2! 49x27 63.24! 30x19 64.25x21 en na nog 64...19-23 65.21-17! (eveneens correct is 65.16-11 23-28 66.11-6! 35-40 67.21-38!! +) 65...35-40 66.16-11! 23-29 67.11-6! kan zwart het opgeven.