

DAMMEN



LC 2-01-2004

Er mogen dan geen Friese teams meer in de ereklasse spelen, in de afdelingen daaronder doen de Friese clubs het goed. De Oldehove uit Leeuwarden staat keurig in de middenmoot van de hoofdklasse. Huizum en Franeker liggen na zeven van de elf ronden op koers om van de eerste klasse naar de hoofdklasse te promoveren en uit de tweede klasse gaan Gorredijk en Dokkum vrij zeker doorschuiven naar de eerste klasse.

Alle zeven wedstrijden van De Oldehove waren even spannend. Drie keer werd met 11-9 gewonnen, van Lunteren, Nijverdal en Dordrecht, drie keer met dezelfde cijfers verloren, tegen Arnhem, Geleen en Rosmalen en tegen VAD/Amsterdam werd het 10-10.

In het onvolprezen clubblad Zwart&Wit (voor een abonnement kunt u zich wenden tot Henk Posthumus, tel. 0512 516199) zorgt topscorer Piet Tuik voor filosofisch getinte rondeverslagen, terwijl voorzitter Richard Koot de technische verrichtingen bespreekt. De overwinning op Dordrecht in de zevende ronde kwam nog niet aan bod. Het was opnieuw een beste wedstrijd van De Oldehove. Een prestatie op zich is het om keurig met tien man klaar te zitten om 12 uur in Dordrecht. Of dat geheel lukte valt wellicht te lezen in het volgende nummer van Zwart&Wit. Feit is dat Jan Algra, de rots uit

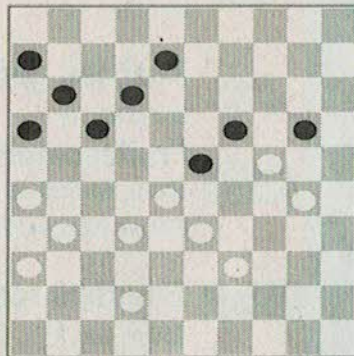

(diagram 1)

Suameer, een volkomen onnodige kloknederlaag leed. Een nul was er verder voor jeugd-speler Sybren Kramer, die eerder opzien baarde tegen Geleen door grootmeester Vadim Virni op remise te houden. Daarmee hield de pret wat Dordrecht betreft op. Hun drie sterkste spelers werden op afgetekende nederlagen getraceerd!

(Diagram 1)

A. Droog-K.H. Leijenaar, na 43...18-23.

Klaas Hendrik is ondanks zijn jeugdige leeftijd wel haast een routinier in het hoofdstedelijke team. Iedere schoolvakantie is tot de nok gevuld met dammen. Zijn ervaren tegenstander woekert al geruime tijd met de onaangename binding van een randschijf op 26 en een centrumschijf op 28. Toen wit ook

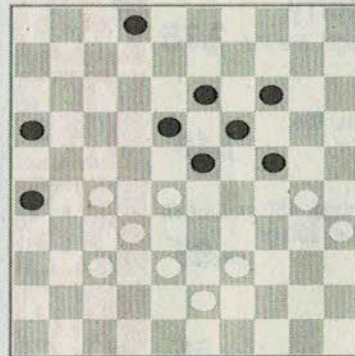

(diagram 2)

nog eens in tijdnood geraakte joeg Leijenaar hem na 44. 42-38? 20-24! 45. 30-25 8-13!

over de kling. Wit overschreed de bedenktijd, maar op het bord was er weinig meer te hopen. Na 46. 31-27 (op 46. 39-34 is 24-29 afdoende) 46...23-29! 47. 27-22 16-21! (47...12-18 48. 32-27 18-23 49. 22-18 23x34 50. 18x9 29x38 51. 9-4 geeft nog rommelkansen aan wit) moet wit vluchten in een eindspel met twee schijven minder door 48. 22-18 (na 36-31 volgt 21-27 en 11-16 met winst) 48...13x22 49. 25-20 24x15 50. 33x13, wat na 50...22x42! 51. 13-9 42-48! 52. 39-33 11-16! 53. 9-3 21-27! 54. 32x21 16x27 vrij eenvoudig gaat winnen. Je hebt als witspeler tijd nodig om in de diagramstand de verdediging 44. 39-34! te vinden om op 44...20-24 met 45. 42-37! 24x35 46. 33-29! te kunnen

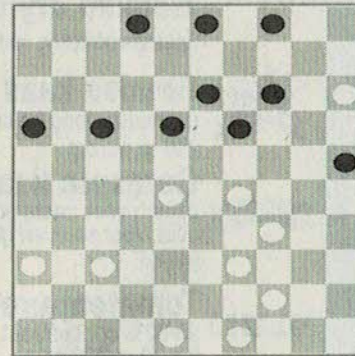

(diagram 3)

vervolgen. Dan mag 46...12-18? niet wegens 26-21! en 37-32, zodat het na 46...19-24 47. 29x7 11x2 48. 32-27! remise zal worden.

(Diagram 2)

Johan Lemstra-Anton Kosior, na 47...12-18(?) 48.33-28!

De zwartspeler, zelfs eenmaal NK-finalist, moet in dit slechte 'klassiekje' op de vereenvoudiging 48...2-8 49. 39-34 14-20 50. 30-25 24-29 aansturen om zich naar remise te knokken. Na de volgende zet is het al verloren! 48....2-7? 49. 39-34! 7-12 50. 43-39 12-17 51. 38-33!

In het beroemdste praktijkvoorbeeld met deze stelling, Baba Sy-Gordijn uit het WK 1960, verloor zwart nu door 17-21, 30-25 24-29, 33x24 19x30, 28x10 18-23, 35x24 23-28, 32x23 21x41, 10-5 41-47, 23-19 47x15,

19x8. Partij:

51...24-29 52. 33x24 16-21 53. 27x16 18-22 54. 39-33! 22-27 55. 32x12 23x41

Ook deze verdediging, waarvan acht voorbeelden in de database, brengt de remise niet in zicht.

56. 12-7 41-47 57. 33-29 47-36 58. 7-2 36-18 59. 2-8 13x2 60. 24x22 26-31 61. 16-11 31-37 62. 11-6 37-41 63. 6-1 14-20 64. 1-23

Zwart geeft op. Vakwerk van de oud-kampioen van Friesland.

(Diagram 3)

Nico Knoops-Sjoerd Koopman, na 40...9-14!

Wit vond geen oplossing tegen het dreigende 18-22. Alleen 41. 36-31(!) 18-22 42. 29-23 22x33 43. 39x28 19-24 44. 44-39 (24-29, 34-30) kan wits leven rekken. In de partij won zwart afgetekend:

41. 49-43 18-22! 42. 15-10 wat anders?

42...22x24 43. 10-5 4-10! 44. 37-31

De witte dam was toch ten dode opgeschreven.

44...25-30! 45. 34x25 19-23! 46. 31-27 14-19 47. 5x14 19x10

en met een schijf meer won zwart eenvoudig.

Meer van dit goede wens ik u in 2004.