

De eerste twee maanden van het jaar staan voor een flink groepje spelers in het teken van de halve finales. Voor de algemene finale van het NK, die in april wordt verspeeld in Groningen, zijn 39 mannen en Tania Chub in de slag. Het zijn terugvallers uit de finale, zittendblijvers uit de vorige halve finale en de hoogst aankomenden uit provinciale kampioenschappen. Die worden in vier groepjes van ongeveer gelijke sterkte opgesplitst. De eerste twee van iedere groep gaan naar de finale.

Uit Friesland zitten de ervaren Foeke Tiemensma en de aanstormende Gerlof Kolk in een groep met de oud-finalisten Anton van Berkel, Sven Winkel en ondergetekende. Na vier ronden is het echter Nederlands juniorenkampioen Jasper Lemmen, die hier met zeven punten aan de leiding gaat. Fries kampioen Gabriël Heerema moet onder andere opboksen tegen de grootmeesters Ron Heusdens en Jos Stokkel en zal het moeilijk krijgen een blunder tegen Paul Sier in de derde ronde recht te breien.

Bij de vrouwen, die in twee groepen van acht spelen waarvan in ieder geval de eerste twee doorgaan, is lepie Poepjes-Koopman uit Lemmer natuurlijk van de partij. Voor de finale van de dames (vorig jaar op Texel) wordt overigens nog een organiserende club gezocht.

Foeke Tiemensma, de kopman van damclub Franeker, liep in het eerste weekeinde averij op tegen Jasper Lemmen. In tijdnood produceerde hij een positiezet, die zo afzichtelijk was dat hij niet in druk mag verschijnen. Afgelopen zaterdag wist de ongelukkige zijn fout bijna te herstellen ten koste van uw stukjesschrijver.

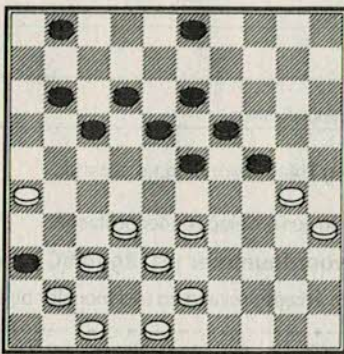

**Tiemensma-Scholma** (Halve finale NK 2005, na 30...9-13).

Hier had ik nog goede zin. Wit staat een beetje gedrukt en heeft niet veel tijd meer. **31. 32-28 23x32 32. 37x28 18-23 33. 48-42 23x32 34. 38x27 13-18** Nu is zwarts hoop vooral gevestigd op 35. 42-38? 1-7!, waarna wit door kleine combinaties tot 33-28 wordt gedwongen en op 11-16 opnieuw een zware beslissing moet nemen.

**35. 43-39** Ook nu was ik 35...1-7 van plan, om na 39-34 met 18-22 te kunnen vervolgen, maar het offer 36. 27-22 18x27 37. 39-34

schrikte mij af. Dat is beslist overdreven, want wit haalt zich er na 37...17-22 38. 41-37 3-9 39. 42-38 9-14 40. 34-29 14-20 41. 30-25 36-41 alleen maar problemen mee op de hals. Enfin, de zet die ik in de partij speel is niet wezenlijk minder, maar de onzekerheid erover vormt de inleiding tot de faliekante misser die ik twee zetten later maak.

**35...18-23 36. 41-37 12-18 37. 39-34 11-16?**

Zwart laat zich op een vreselijk dwaalspoor brengen, aangelokt door wits opkomende tijdnood. Aangewezen was 37...17-22! 38. 37-32 22x31 39. 26x37 11-17 40. 32-27. Zwart heeft dan nog steeds gevaarlijke druk, hoewel wit de stand met enig beleid moet kunnen houden.

**38. 37-32!!** Trapt niet in het zetje 17-21, 23-28, 19x8, 8-13, 19x8, 3x41. Zeker zo erg voor zwart is, dat het geplande 38...17-22? 39. 32-28! 23x21 40. 26x28 18-23 41. 28-22! 16-21 (zwart kan de stand zelfs niet meer redden met 41...23-28 42. 22-18!) totaal niet door de beugel kan wegens 42. 22-18! 23x12 43. 34-29! en wit wint.

**38...3-9?** Beseft onvoldoende de ernst van de situatie. De beste opbouw om een punt veilig te stellen is 38...1-7 gevolgd door 7-12, 3-8 en 17-21.

**39. 33-28! 9-14?** Op 39...1-7 40. 42-37! is de dreiging 28-22, 34-29 meteen beslissend en 39...24-29 gaat niet wegens 27-22.

Zwart ziet nog steeds de volle omvang van het gevaar niet, maar of ik anders wel de 'computerremise' 39...9-13(!) 40. 42-37! 1-6 41. 47-42 16-21 42. 27x16 18-22 43. 16-11 22x33 44. 11x22 6-11 45. 32-27 24-29 46. 26-21 29x40 47. 35x33 33-38! 48. 42x33 23-28! gevonden zou hebben is zeer de vraag.

**40. 30-25! 1-7** Na 40...24-29 wint 41. 42-37!. 41. 42-38! 7-12 42. 35-30! 24x35 43. 38-33! Dat zwart er na deze zware valpartij met een lichte hersenschudding van af komt, is pure mazzel.

**43...14-20 44. 25x14 19x10 45. 28x19 17-22 46. 19-13 22x31 47. 13x22 10-14 48. 26x37 14-20 49. 32-28 20-25 50. 37-32?** Zo trekt zwart op de valreep toch nog profijt van wits tijdnood. Na het logische 50. 28-23! moet wit het eindspel kunnen winnen.

**50...12-17 51. 22x11 16x7 52. 28-22 25-30 53. 34x25 35-40 54. 25-20 40-44 55. 20-14 44-49 56. 32-28 49-35** Snoept wit nog net een schijffe af en kan hem bovendien van een tweede dam afhouden.

**57. 14-10 35-24 58. 22-18 24x38 59. 18-13 38-20 60. 10-5** Op 60. 13-8 volgt 20-3 61. 8-2 7-11 62. 2x16 3-17 en zwart breekt de overmacht.

**60...7-12 61. 5-10 20-25 62. 28-23 25-20** en Tiemensma moest in remise berusten, want zwart pendelt op het diagonaaltje 3-25.

AUKE SCHOLMA