

# DAMMEN

LC 25-10-97

De hoop van dammend Friesland op een tweede hoofdklasser naast Jorritsma Rinsumageest heeft na drie ronden clubcompetitie al een forse deuk opgelopen. Mildam had het moeten worden, maar hoewel de competitie nog jong is en niet alles verloren, heeft het ambitieuze team zijn eigen promotiekansen al danig ondergraven.

Het begin was goed met een overwinning op het geduchte NOAD-Nijmegen. De eerste kink in de kabel was de nederlaag tegen de reserves van landskampioen Hiltex. In de derde ronde liep de kloof met grootste concurrent ADG-Amersfoort zelfs op tot drie punten. Het team van Ton Sijbrands walste met 16-4 over Nijverdalen heen terwijl Mildam tegen Het Noorden uit Groningen niet verder kwam dan 10-10.

Het Noorden heeft een bescheiden ploegje met een paar gevaarlijke jonge talenten. Paul Wijninga, de zwartspeler in de volgende partij, is afkomstig uit de eigen kweek van Warffum. Ondanks een bescheiden rating van 1204 wist hij WK-kandidaat Schwarzman (1553) op de rand van een nederlaag te brengen.

**Schwarzman-Wijninga** (Het Noorden-Mildam, 11 okt. 1997)

1. 33-29 19-23 2. 35-30 20-25 3. 40-35 14-20 4. 44-40 10-14 5. 38-33 17-22 6. 42-38 22-27 7. 31x22 18x27 8. 29x18 13x22 9. 32x21 16x27. Zwart kiest op ongebruikelijke wijze de aanval. 10. 50-44 9-13 11. 48-42 5-10 12. 33-29 3-9 13. 37-31 20-24 14. 30x19 13x33 15. 39x17 11x22 16. 41-37 6-11 17. 44-39 14-19 18. 38-32 27x38 19. 42x33.

Schwarzman erkent dat tegen de voorpost op 27 weinig te beginnen valt en ruimt de lastpost met tempowinst uit de weg. Nu volgt een langdurige opbouwfase, waarin wit op zoek gaat naar nieuwe aanknopingspunten. 19....12-18 20. 37-32 7-12 21. 43-38 15-20 22. 49-43 9-13 23. 46-41 1-6 24. 31-26 10-15 25. 41-37 19-23 26. 37-31 11-17 27. 47-41 13-19 28. 31-27 22x31 29. 36x27 20-24 30. 27-21 8-13 31. 32-27 2-7 32. 21-16 6-11! 33. 27-21 23-28! 34. 33x22 17x28 35. 41-37 11-17.

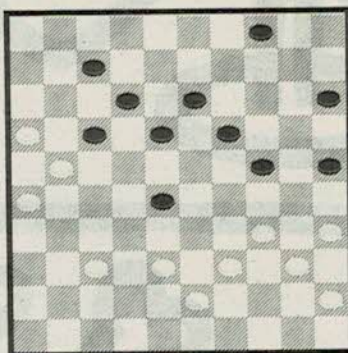

Zelfverzekerd heeft zwart opnieuw de aanval gekozen. Wit mag de voorpost niet aanvallen met schijf 38 wegens kleine combinaties en heeft ook te weinig kracht om de zwarte centrumstand succesvol te omsingelen. 36. 34-30 25x34 37. 40x20 15x24 38. 38-33 17-22!

Dwingt wits volgende zet af door de dreigende meerslagwending 22-27!, 13-19 en 18x49. Wit krijgt zodoende niet de tijd het plannetje 37-31, 31-27, 33x22, 26x37 door te zetten. Zwart gunt hem domweg niet de tijd. 39. 43-38 24-30! 40. 35x24 19x30 41. 45-40? Hier was 33-29 aangewezen. Schwarzman ziet nog niet wat hem boven het hoofd hangt.

41....4-9. Dwingender was het om met 41....30-35 42. 40-34 4-9 op de partijstand aan te sturen. Nu kan wit zich nog redden met het ruiltje 39-34. 42. 40-34? 30-35. Nu pas moet de witspeler tot de gruwelijke ontdekking zijn gekomen, dat het geplande 43. 33-29? hardhandig wordt afgestraft met de kleine doorbraakcombinatie 18-23, 7-11 en 13x44. Noodgedwongen moet hij wel een andere doorbraak toelaten.

43. 37-31 22-27! 44. 21x23 18x40 45. 26-21 40-45 46. 31-26 12-18?. In tijdnood laat Wijninga de winst schieten. Na 46....45-50 47. 21-17 12x21 48. 26x17 13-19 49. 17-11 19-24 50. 11x29 14-51. 2x30 35x24 is wit kansloos. 47. 21-17 18-22. En hier was 45-50 nog steeds heel goed. 48. 17x28 45-50 49. 28-22 35-40 50. 22-17 40-44 en er werd remise overeengekomen.

Ik neem aan dat beide partijen ontevreden waren. Schwarzman is het aan zijn stand verplicht een tegenstander van dit kaliber te verslaan. Wijninga zal nog weleens terug denken aan de dikke snoek die hij bijna op het droge had.

AUKE D. SCHOLMA