

In de rubriek van vorige week kreeg U zes opgaven voorgeschoteld, waarin wit kon winnen door gebruik te maken van het principe van de Turkse slag. Het eerste diagram was van de Franse problemist J. M. Turc, gepubliceerd in 1882. Zijn naam bracht verwarring teweeg met betrekking tot de naamgeving van de 'Coup turc', die echter al voorkwam in het boek van Manoury uit 1770. Turc is dus niet de uitvinder, maar deed zijn naam wel eer aan met de volgende stand:

Zwart: 9 schijven op 3, 7-9, 12, 16-18 en 26.

Wit: 9 schijven op 23, 27-29, 33, 34, 37, 39 en 44.

Oplossing: 1. 29-24! 18x49 2. 28-23! 49x21 3. 37-32! 21x28 (over 32, 39, 24 en 23 en dan pas de schijven van het bord nemen) 4. 33x4 en wit wint.

Diagram 2 was een compositie van E. J. van Rijn uit 1916. De stand:

Zwart: 12 schijven op 3, 6, 7, 9, 12, 14, 15, 17, 18, 20, 22, 23.

Wit: 12 schijven op 21, 25, 29-34, 37, 40, 41, 43.

Wit wint door: 1. 30-24! 17x26 2. 32-28 23x32 3. 37x8 26x46 4. 29-23!! 46x29 (over 23, 24, 40, 43, 33) 5. 34x1 3x12 6. 1x10! 7. 15x4 25x3 en de witte dam houdt de twee zwarte schijven met gemak in bedwang.

De slag 34x1 zit ook fraai verborgen in de volgende compositie van A. K. W. Damme, daterend uit de jaren dertig.

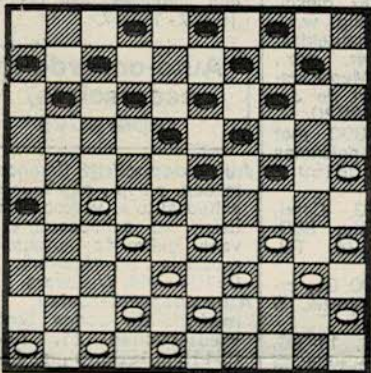

Wit speelt als lokzet 1. 46-41 en als zwart denkt te kunnen winnen met 1. ... 24-29? 2. 33x24 19x30 3. 28x17 11x31 4. 35x24 31-37 5. 42x31 26x46 wacht er een Turkse verrassing door 6. 38-33!! 46x29 7. 34x1 en wit wint.

En wie over 'Turkse' lokzetten begint denkt natuurlijk meteen aan de onsterfelijke creatie van Frans Hermelink uit 1976.

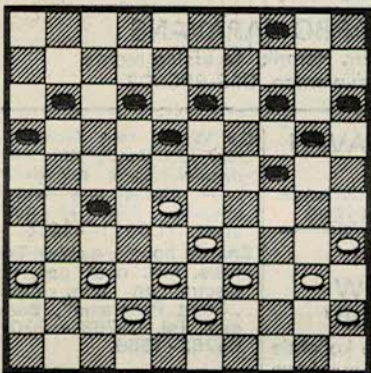

Wit heeft niets aan de directe aanval met 28-22 wegens (27-32), waarna 38x27? is belet door (24-30). Wit speelt daarom 1. 40-34! . Schijf 27 lijkt nu praktisch onverdedigbaar. Zwart denkt zich



echter ruimschoots te redden met de combinatie: 1. ... 27-32? (Of zwart zich wel afdoende kan verdedigen is de vraag. Is dit nu een forcing of een lokzet?) 2. 38x27 24-30 3. 35x24!! De grote verrassing. Na 3. 34x25 14-19 enz. wint zwart. Er zijn nu twee varianten:

A. 3. ... 20x47 4. 34-29! 47x20 5. 39-33! 20x22 6. 28x10 Z+.

B. 3. ... 20x49 4. 34-29 49x21 5. 37-32 21x23 6. 28x6 Z+.

Heel mooi!

Nummer drie van Valeri Swizinski uit Minsk:

Zwart: 11 schijven op 1, 3, 7, 9, 11-13, 15, 18, 36, 39.

Wit: 11 schijven op 21, 22, 25, 27, 28, 31-33, 37, 44, 45.

Oplossing: 1. 45-40 39x50 2. 25-20! 15x24 3. 22-17 11x22 4. 28x30 50x26 5. 27-21!! 26x27 6. 31x4 W+.

Apart, met dat zwarte ruggesteuntje op 36.

In de vierde opgave van A. de Graag wordt niet alleen de Turkse slag, maar vooral de meerslagregel fraai toegepast. Zwart: 9 schijven op 4, 9, 12-14, 16, 20, 22, 26.

Wit: 9 schijven op 25, 30, 31, 34, 38, 39, 44, 46, 47.

Oplossing: 1. 34-29 26x37 2. 46-41 37x46 3. 47-41! 46x33. Zwart kan op vele manieren 4 schijven slaan, maar moet er vijf (41, 38, 44, 30 en 29) consumeren. 4. 39x10 4x15 5. 25x3 W+.

In de laatste twee opgaven wordt de zwarte dam niet als eerste geslagen, maar komt iets later toch aan de beurt.

5. Zwart: 9 schijven op 1, 7-10, 17, 20, 24, 37.

Wit: 9 schijven op 28, 32-35, 41, 43-45.

Oplossing: 1. 34-29! 37x46 2. 28-22!! 46x38 3. 22x15 38x29 4. 35-30! 24x35 5. 15x33 met dubbele oppositie. W. Stroo.

6. Zwart: 7 schijven op 1, 7-10, 13, 40, 1 dam op 16.

Wit: 10 schijven op 19, 23, 24, 27, 31, 32, 34, 41, 42, 45.

In de diagramstand van vorige week moest de witte op 13 dus zwart zijn, waarvoor excuses.

Oplossing: 1. 32-28! 16x36 19-14!!! 36x19 3. 14x12 7x29 4. 45 W+.

Auteur: C. E. Saint Maurice.

Tot slot twee opgaven. In eerste dwingt wit de winst af, de tweede beslist een directe combinatie. Oplossingen volgen week.

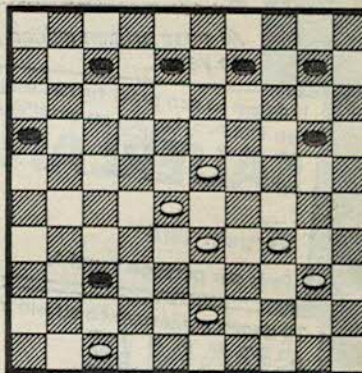

G. J. A. van Dam

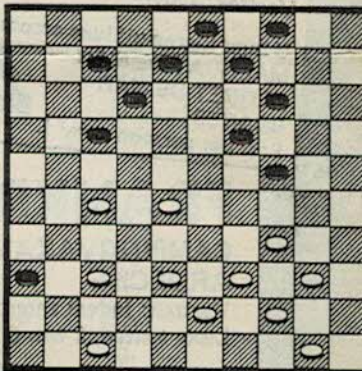

A. Sjsjkin

Auke D. Scholm